

POTENCIAL de ATIVOS AMBIENTAIS

Inventário Preliminar



INSTITUTO
AÇÃO VERDE
2022



www.acaoverde.org.br

Sobre o Potencial de Ativos Ambientais

Os proprietários rurais brasileiros são os que mais preservam o meio ambiente se comparados com o resto do mundo. O Brasil tem a legislação ambiental mais avançada do planeta. No entanto a maioria dos estudos e levantamentos realizados, sejam nacionais ou internacionais, são no intuito de colocar os produtores rurais como inimigos do meio ambiente.

Na contramão dessa onda negativa, o Instituto Ação Verde, por meio do PAA-Potencial de Ativos Ambientais, realiza um inventário preliminar dos ativos ambientais que a propriedade rural possui.

Através desse estudo, o proprietário rural conhece o potencial ambiental de sua propriedade, para avaliar quais Projetos Ambientais (onde serão realizados inventários em campo para obtenção de dados ainda mais precisos) são interessantes desenvolver, com foco em PSA-Pagamento por Serviço Ambiental.

O PAA é feito por meio da análise de dados governamentais, acadêmicos e do terceiro setor, bem como o uso de imagens de satélite, de forma a compreender o potencial ambiental do imóvel. Em cada mapa, consta a fonte ao qual esses dados foram levantados. É feito ainda um serviço de aprimoramento da escala dos dados originais para melhor atender ao tamanho do imóvel rural.

O PAA é um estudo preliminar e não dá direito a créditos ambientais, seja crédito de carbono ou semelhante, seu objetivo é somente apoiar o proprietário rural a conhecer o potencial ambiental de sua propriedade.



Estudo da Propriedade

Por meio das informações fornecidas pelo proprietário rural, ou seu representante, são confeccionados os seguintes mapas físicos da propriedade:

Mapa de Localização

Apresenta a localização da propriedade a nível mundial, nacional, estadual e a nível municipal.

Mapa Imagem

Apresenta o imóvel rural sobreposto a imagem de satélite, onde é apresentado o limite da propriedade e sua hidrografia, bem como suas características físicas presentes na própria imagem de satélite.

Mapa Temático

Apresenta os aspectos físicos do imóvel rural, como seu limite, hidrografia, área de vegetação nativa, área de produção, dentre outros.

Mapa de Pedologia

Apresenta as pedologias predominantes da propriedade rural.

Mapa de Relevo

Apresenta os aspectos referente ao relevo do imóvel rural.



PAA-Potencial de Ativos Ambientais

O inventário preliminar do Potencial de Ativos Ambientais é composto dos seguintes mapas:

Mapa de Nascentes

As nascentes no interior da propriedade rural são mapeadas. Por meio dos dados do Projeto Guardiã das Águas, da APROSOJA-MT em parceria com o Instituto Ação Verde, é realizada a classificação do estado de conservação de cada nascente, indicando se ela precisa apenas ser protegida, ou se precisaria de atividades de recuperação.

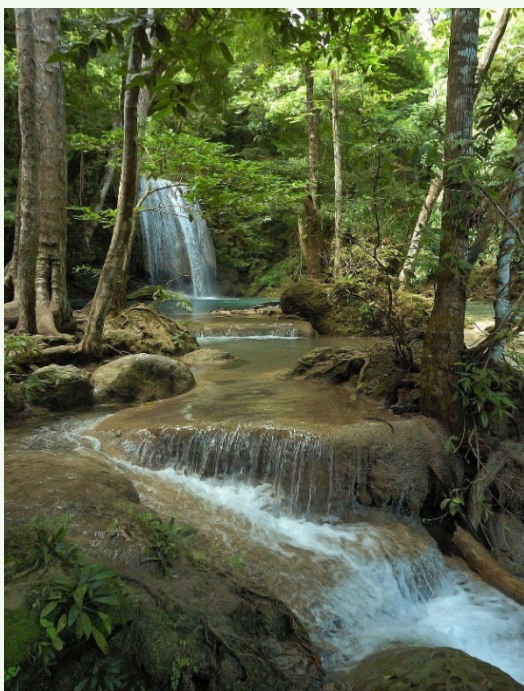

Mapa de Produção de Água a partir das Nascentes

Ainda em relação as nascentes, são calculados, por meio de análise de dados de fontes governamentais e geoprocessamento, o valor aproximado da vazão natural do corpo hídrico.

Mapa de Áreas Úmidas

Áreas úmidas são ecossistemas de altíssima relevância ecológica. Elas são todas mapeadas através da análise de imagens de satélite, com composições de bandas específicas.

Mapa de Vegetação a Recuperar

Apresenta as áreas que não são de uso produtivo no imóvel, mas que tem potencial para o Serviço Ambiental de recuperação de vegetação nativa, sendo então candidatas a Confecção de Projeto Ambiental para PSA-Pagamento Por Serviço Ambiental.

Mapa de Estoque de Carbono em Vegetação Nativa

Para as propriedades rurais que se encontram no bioma amazônico ou no bioma cerrado, é feito o cálculo do potencial de carbono estocado, através da análise dados de fontes governamentais, análise de imagem de satélite e cálculos específicos.

Caso a propriedade rural não apresente alguns dos potenciais ativos ambientais, seu mapa não terá a necessidade de ser confeccionado.

Não há solidão mais bem acompanhada
que reconhecer a natureza como
companhia.



Fazenda GF

Área declarada: 828,3306 ha

Área calculada (DATUM WGS 84): 828,1495 ha

Proprietário(s): Agropecuária Nossa Senhora do Caravaggio LTDA

Município(s): Vera-MT

Confeccionado em 27 de setembro de 2022

Potenciais Ativos Ambientais	Valores
tCO ₂ de emissões evitadas por preservação da vegetação nativa	237.626,71 tCO ₂
M ² de recuperação de vegetação nativa	Não foram identificadas áreas disponíveis para recuperação
M ³ de vazão anual de água assegurados	946.080,00 m ³ anual
M ² de recuperação de nascentes	Todas as nascentes estão preservadas
M ² de áreas úmidas isoladas e protegidas	Não foram identificadas áreas úmidas

LOCALIZAÇÃO



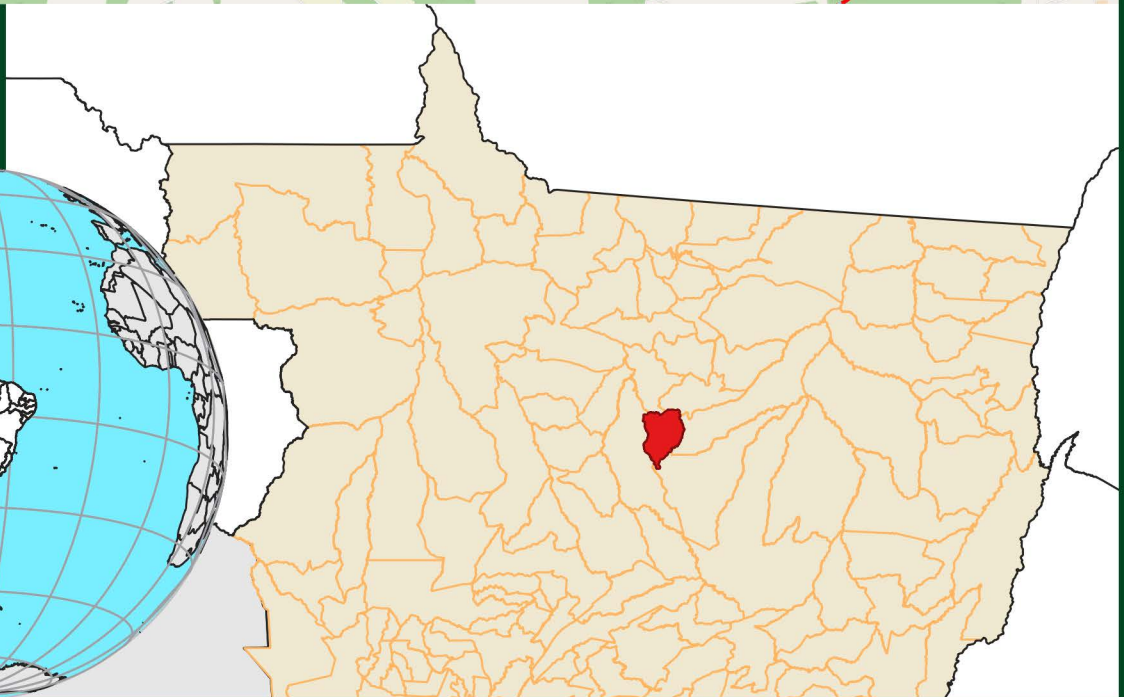
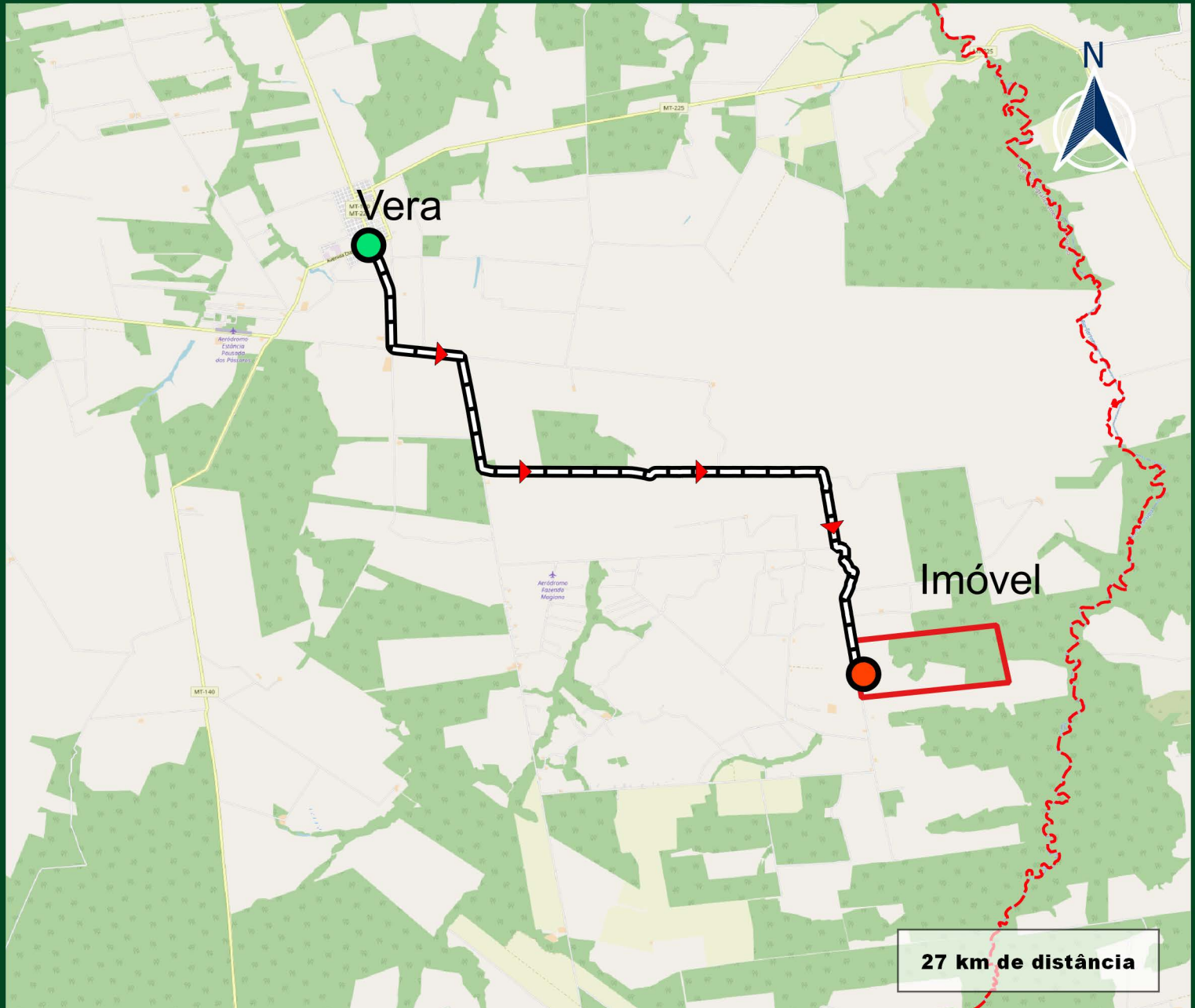

Vera - Mato Grosso - Brasil



MAPA IMAGEM DO IMÓVEL



Legenda

-  Limite
-  Curso de água
-  Vegetação Nativa
-  Área de produção

Escala
1:30.000

Imagem do satélite Sentinel-2 obtida em 03/09/2022

GEOGCRS: WGS 84

DATUM: World Geodetic System 1984

Metodologia

Os limites foram lançados de acordo com dados fornecidos pelo contratante. As limitações naturais, como hidrografia por exemplo, foram atualizadas conforme imagem de satélite de alta resolução, garantindo assim maior precisão na divisa do imóvel. Curso de água obtido por meio da Base Cartográfica Vetorial Contínua do Brasil na escala 1:250.000 do Instituto Brasileiro de Geografia e Estatística - IBGE. Os cursos de água foram densificados e aprimorados por meio de interpretação de imagem de satélite de alta resolução.

MAPA TEMÁTICO DO IMÓVEL





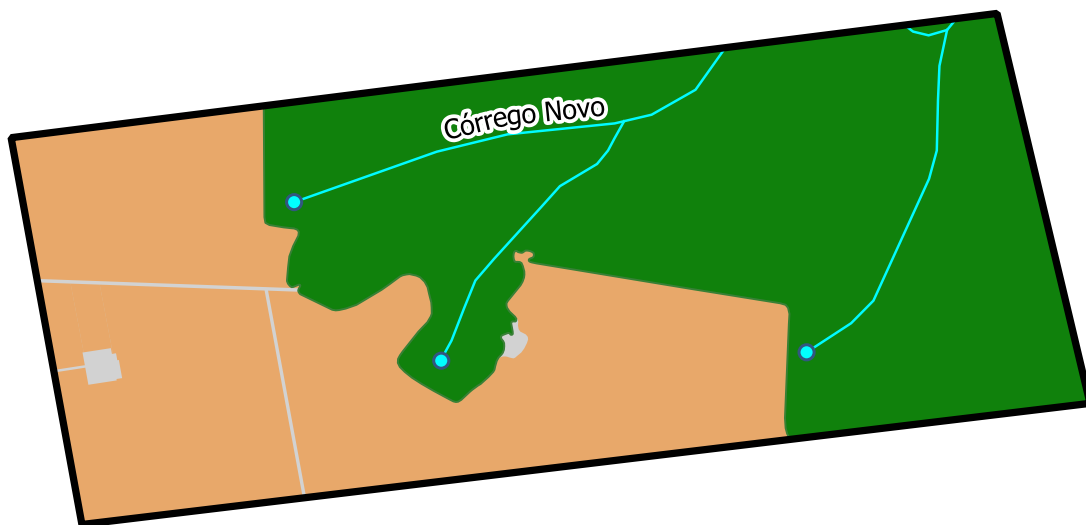

Escala
1:30.000



GEOGCRS: WGS 84
DATUM: World Geodetic System 1984

Legenda

-  Limite
-  Curso de água
-  Vegetação nativa
-  Área de produção
-  Outras áreas

Metodologia

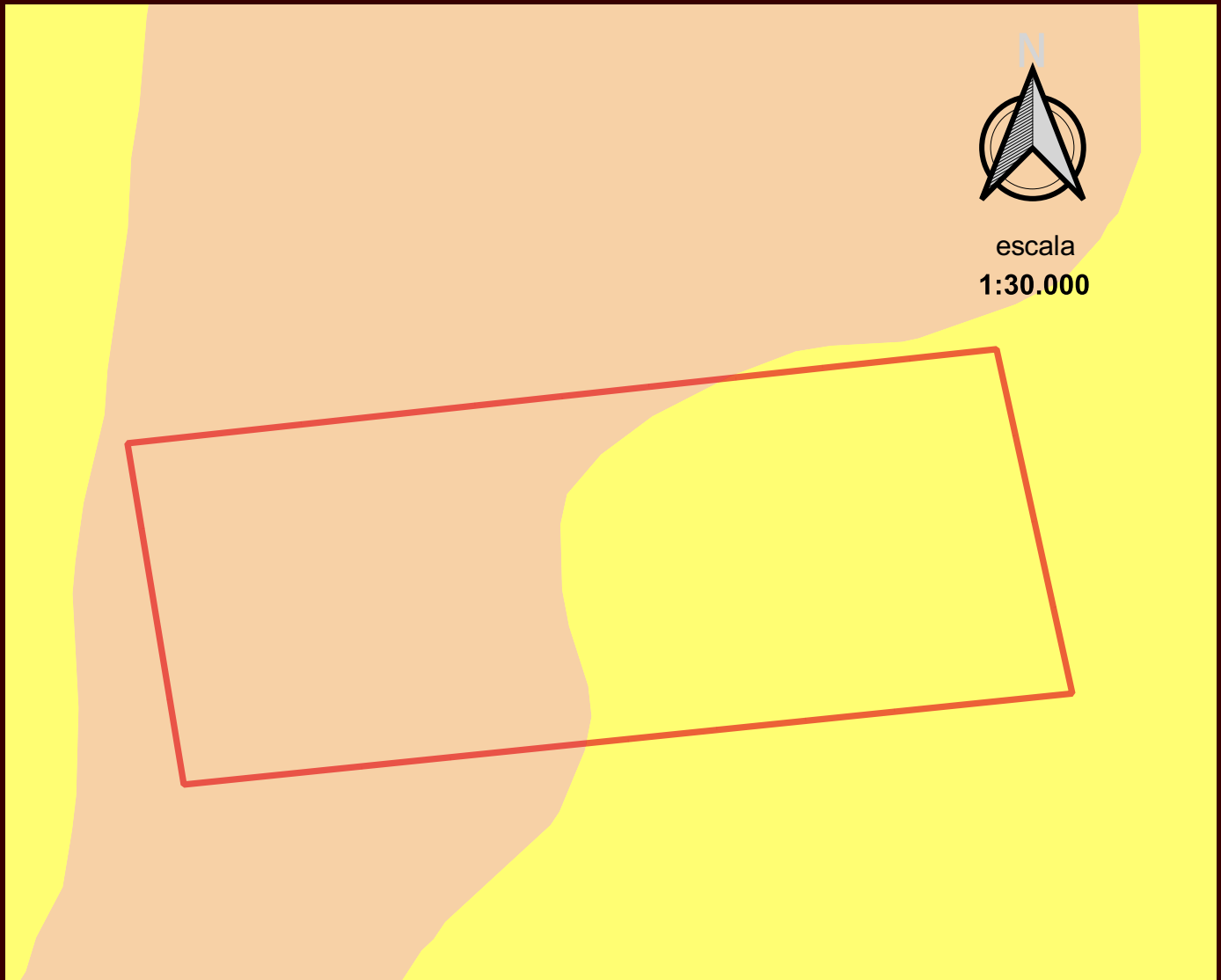

Os limites foram lançados de acordo com dados fornecidos pelo contratante. As limitações naturais, como hidrografia por exemplo, foram atualizadas conforme imagem de satélite de alta resolução, garantindo assim maior precisão na divisa do imóvel. Curso de água obtido por meio da Base Cartográfica Vetorial Contínua do Brasil na escala 1:250.000 do Instituto Brasileiro de Geografia e Estatística - IBGE. Os cursos de água foram densificados e aprimorados por meio de interpretação de imagem de satélite de alta resolução. As áreas de vegetação nativa, áreas a recuperar, áreas úmidas, dentre outras, foram confeccionadas por meio de análise de imagens de satélite com composições de bandas específicas para cada informação interpretada.

PEDOLOGIA



Legenda

Pedologia IBGE

-  LVAAd - Latossolo Vermelho-Amarelo Distrófico
-  RQo - Neossolo Quartzarênico Órtico

Pedologia da região

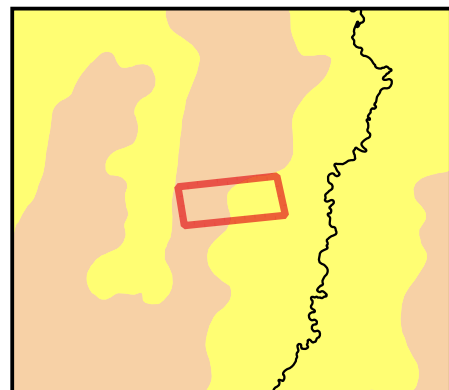





A Base Contínua de Pedologia do Brasil, na escala 1:250.000, é parte integrante do Banco de Dados e Informações Ambientais (BDIA), que é um produto do projeto Mapeamento de Recursos Naturais do IBGE.

O trabalho foi realizado com base em mapeamentos pré-existentis do Projeto RADAMBRASIL, onde após análise das imagens, os pontos identificados como dúvida foram submetidos a verificação em campo, com observação da relação solo-paisagem e de perfis pedológicos disponíveis (barrancos e cortes de estrada). Posteriormente foi realizado o refinamento das linhas dos polígonos e atualização das legendas, com base no Sistema Brasileiro de Classificação de Solos (5ª ed.), e possível inclusão ou exclusão de componentes. Esta metodologia encontra-se no Manual Técnico de Pedologia (3ª edição), produzido pelo IBGE.

RELEVO



Legenda

-  Limite
-  Curso de água
- Curvas de nível de 10 m
 -  Curva de nível principal
 -  Curva de nível intermediária
 -  Curva de nível menor

Foi utilizada a imagem de relevo SRTM da Missão Topográfica Radar Shuttle ou Missão Topográfica de Radar Embarcado é uma missão espacial para obter um modelo digital do terreno da zona da Terra entre 56 °S e 60 °N, de modo a gerar uma base completa de cartas topográficas digitais terrestre de alta resolução. Contribuiu para o estudo do Relevo do Brasil.

Foram geradas curvas de nível com intervalo de 10 metros

NASCENTES

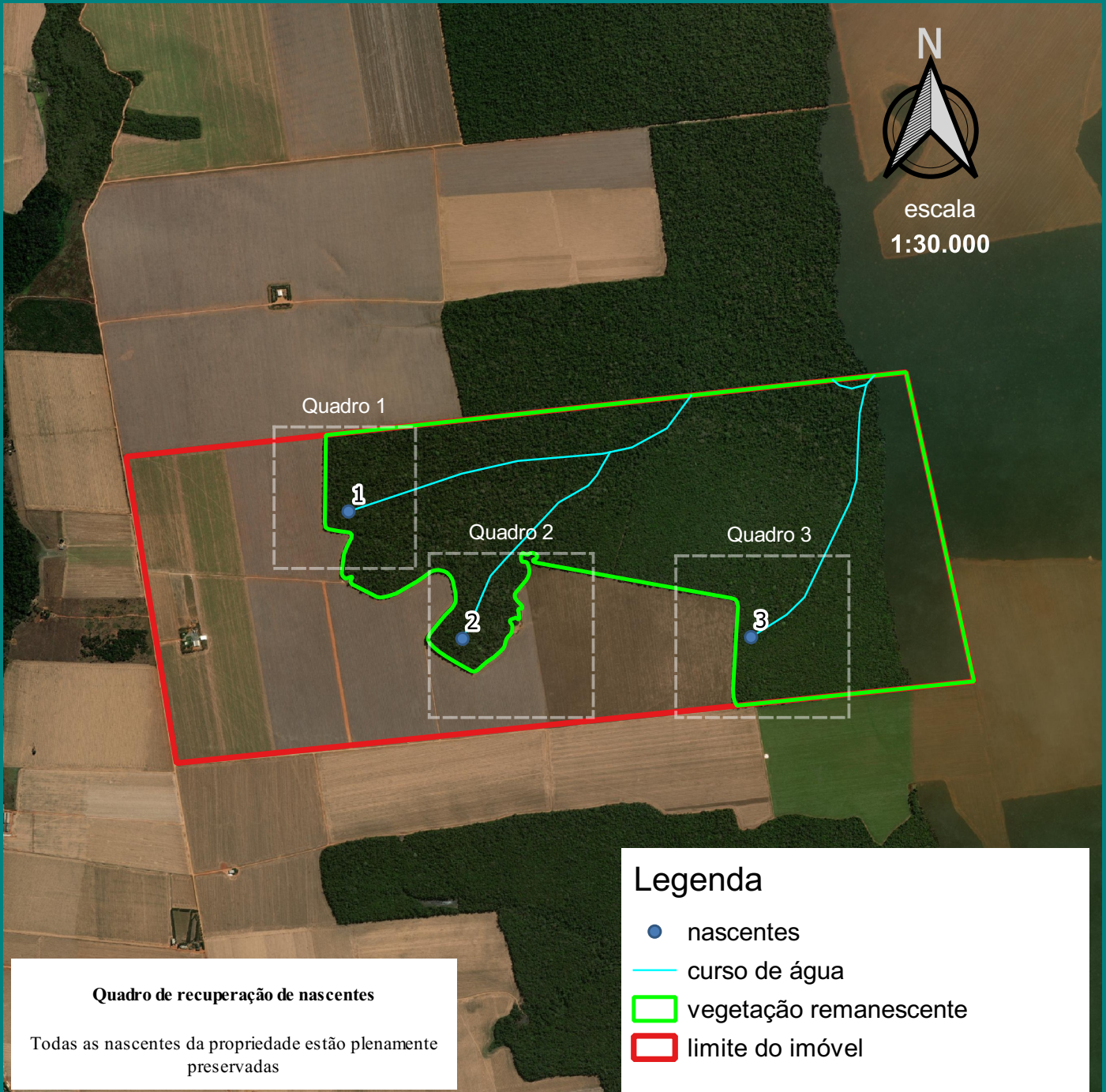

Quadro 1



Quadro 2



Quadro 3

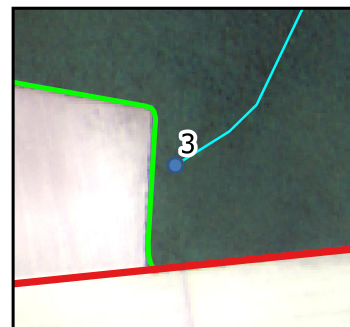

A identificação das nascentes, é feita por meio da base hidrológica densificada, com interpretação de imagens de alta e média resolução, combinação de bandas multiespectrais específicas para hidrografia, análise de modelo digital de terreno e curvas de nível, com apoio da base contínua do IBGE/DSG. A classificação das nascentes é feita por meio do projeto Guardião das Águas, da Aprosoja-MT em parceria com o Instituto Ação Verde, que analisa o grau de conservação da área de influência em volta da nascente e a sua preservação natural, o tipo de nascente, posicionamento, isolamento, barramento, vegetação e área úmida.

PRODUÇÃO DE ÁGUA A PARTIR DAS NASCENTES

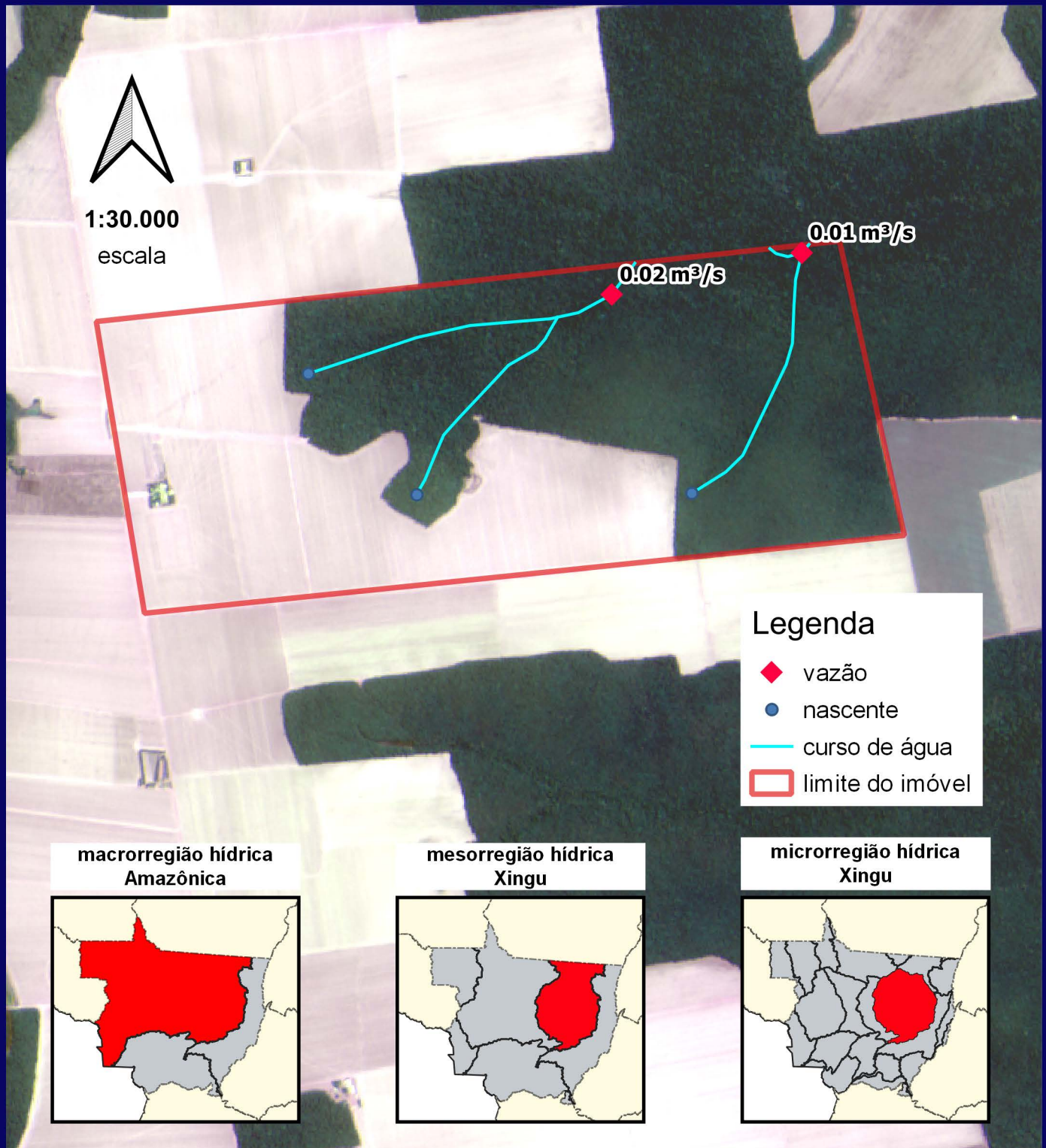

Código	Vazão m³/s	Vazão m³/ano
1	0,020	630.720,00
2	0,010	315.360,00
Total	0,030	946.080,00

Curso de água obtido por meio da Base Cartográfica Vetorial Contínua do Brasil na escala 1:250.000 do Instituto Brasileiro de Geografia e Estatística - IBGE. Os cursos de água foram densificados e aprimorados por meio de interpretação de imagem de satélite de alta resolução, com apoio de imagem de satélite de média resolução com composição de bandas específicas para hidrografias. Bacias e Divisões Hidrográficas apresentadas é fruto do Acordo de Cooperação Técnica entre a Agência Nacional de Águas e Saneamento Básico – ANA e o IBGE. Cálculo de vazão em Q95, que é a vazão natural garantida em 95% do tempo, obtidos através do estudo de regionalização da Secretaria Estadual de Meio Ambiente de Mato Grosso.

ESTOQUE DE CARBONO EM VEGETAÇÃO NATIVA

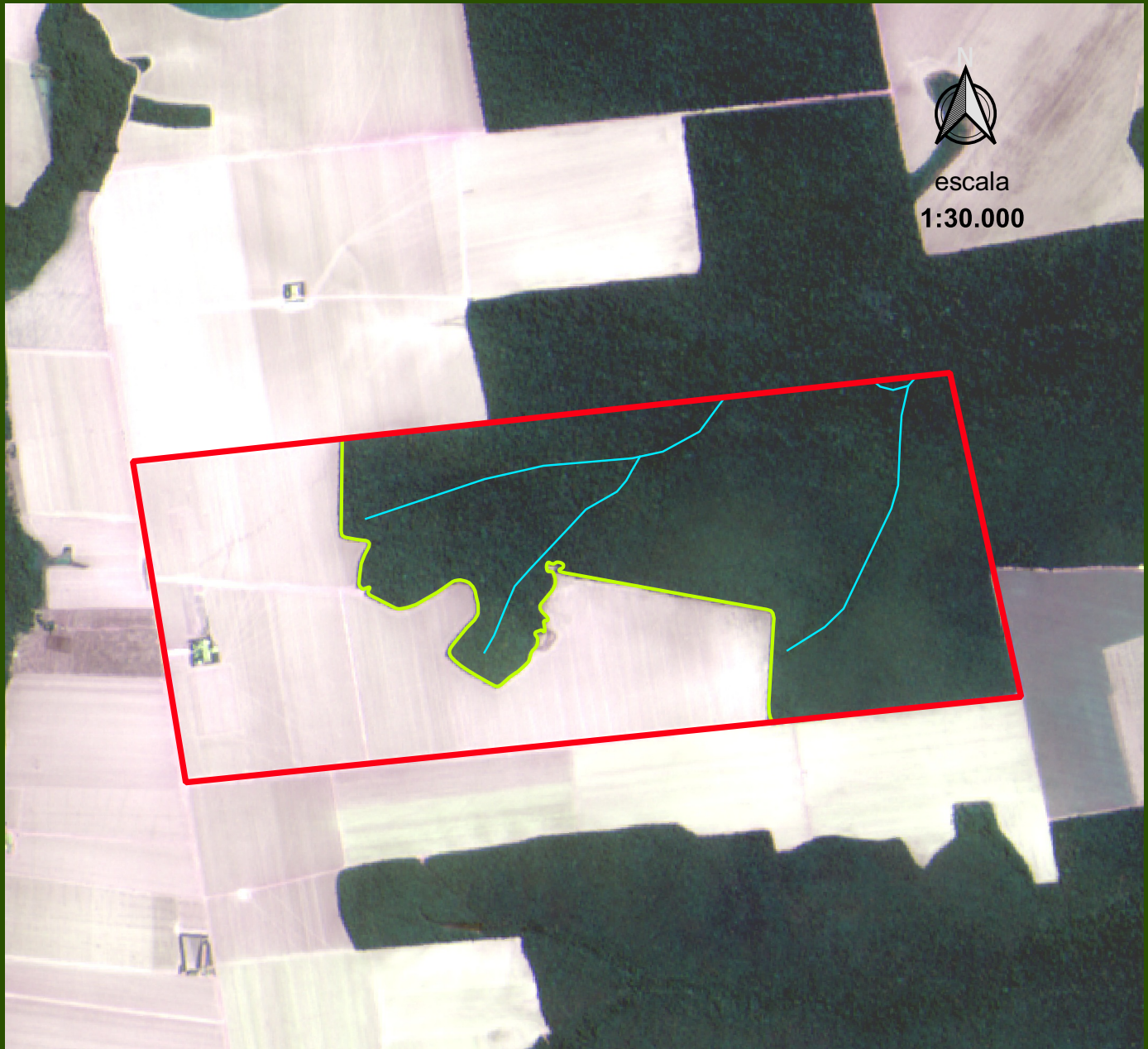

mapa imagem



As análises e cálculos realizados, tiveram como base os dados disponíveis no projeto REDD+ BRASIL do Governo Federal. REDD+ é um incentivo desenvolvido no âmbito da Convenção-Quadro das Nações Unidas sobre Mudança do Clima (UNFCCC) para recompensar financeiramente países em desenvolvimento por seus resultados de Redução de Emissões de gases de efeito estufa provenientes do Desmatamento e da Degradação florestal, considerando o papel da conservação de estoques de carbono florestal, manejo sustentável de florestas e aumento de estoques de carbono florestal.

237.626,71 tCO₂ de emissões evitadas por preservação da vegetação nativa

Legenda

-  Limite do imóvel
-  Curso de água
-  Carbono evitado

Quadro de estoque de carbono em vegetação nativa

sigla	descrição	tC/ha	área (ha)	tC estocado	tCO ₂ emissões evitadas
FS	Floresta Estacional Semidecidual Submontana	140,09	462,1916	64.748,42	237.626,71
Total				64.748,42	237.626,71

ESTOQUE DE CARBONO EM VEGETAÇÃO NATIVA

mapa temático



escala
1:30.000

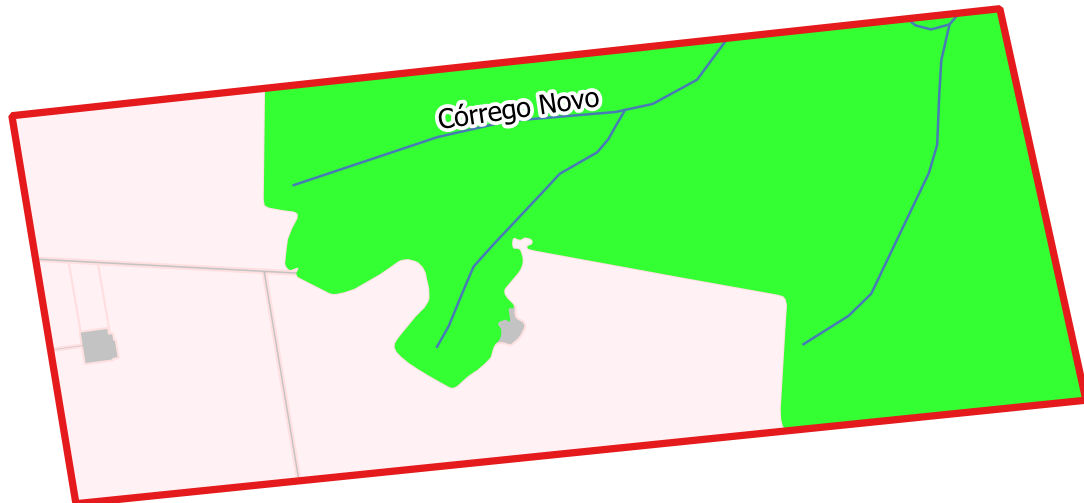

As análises e cálculos realizados, tiveram como base os dados disponíveis no projeto REDD+ BRASIL do Governo Federal. REDD+ é um incentivo desenvolvido no âmbito da Convenção-Quadro das Nações Unidas sobre Mudança do Clima (UNFCCC) para recompensar financeiramente países em desenvolvimento por seus resultados de Redução de Emissões de gases de efeito estufa provenientes do Desmatamento e da Degradação florestal, considerando o papel da conservação de estoques de carbono florestal, manejo sustentável de florestas e aumento de estoques de carbono florestal.

237.626,71 tCO₂ de emissões evitadas por preservação da vegetação nativa

Legenda

 Limite da propriedade

 Curso de água

 Área de produção

 Outras áreas

Estoque de carbono

 Floresta Estacional Semidecidual Submontana

Quadro de estoque de carbono em vegetação nativa

sigla	descrição	tC/ha	área (ha)	tC estocado	tCO ₂ emissões evitadas
FS	Floresta Estacional Semidecidual Submontana	140,09	462,1916	64.748,42	237.626,71
Total				64.748,42	237.626,71

Metodologia de confecção do PAA-Potencial de Ativos Ambientais

O inventário preliminar do Potencial de Ativos Ambientais é composto dos seguintes mapas:

Mapa de Nascentes

As nascentes da propriedade são mapeadas, analisadas e classificadas com base na metodologia e informações do projeto Guardiã das Águas, que é uma iniciativa desenvolvida pela Aprosoja, em parceria com o Instituto Ação Verde, ao qual visa orientar e apoiar o produtor rural na manutenção, preservação e restauro das nascentes em Mato Grosso.



As nascentes são aparecimentos superficiais de lençóis subterrâneos, que dão origem a cursos d'água, formadores de importantes rios. Partindo desse princípio, em que cada curso d'água tem a sua nascente, o número de rios que compõem cada Bacia Hidrográfica é correspondente ao seu número de nascentes, fortalecendo o nosso compromisso em preservá-las em sua plenitude.

Procedimento para identificação das nascentes

Para definir e posicionar uma nascente, é feita a análise de bases cartográficas oficiais, com apoio de imagens de satélite.

Análise da base contínua oficial do IBGE/DSG

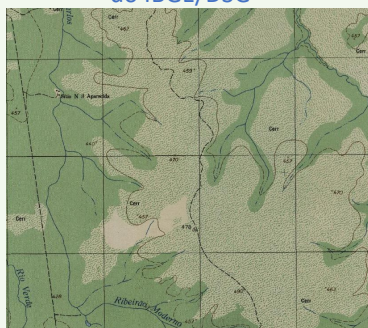

Análise de imagens de satélite



Posicionamento inicial da nascente

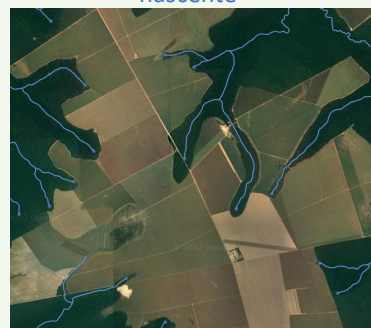

Para o posicionamento inicial, são utilizadas diversas imagens de satélite de alta e média resolução.

Imagem de alta resolução Google



Imagem de alta resolução da Here Maps



Imagem de média resolução Sentinel

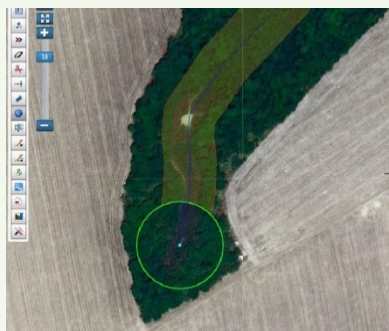

Após o posicionamento inicial, são realizados os procedimentos de aperfeiçoamento da posição da nascente. No exemplo a seguir a imagem de satélite, teve sua fusão de bandas ajustadas para a verificação de hidrografia.

Imagem com fusonamento de bandas com cor RGB normal

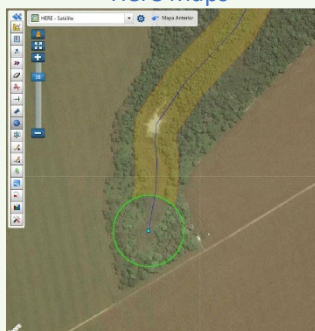
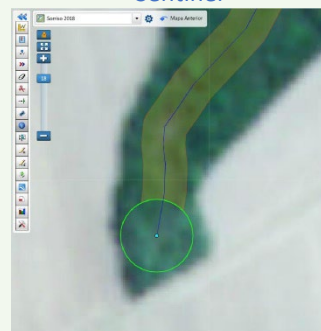

Imagem com fusonamento de bandas para detecção de hidrografia



Dando prosseguimento nos procedimentos de aperfeiçoamento da posição da nascente, são utilizadas imagens de relevo e curvas de nível para avaliar a trajetória do corpo hídrico até o provável local da nascente.

Imagem de relevo

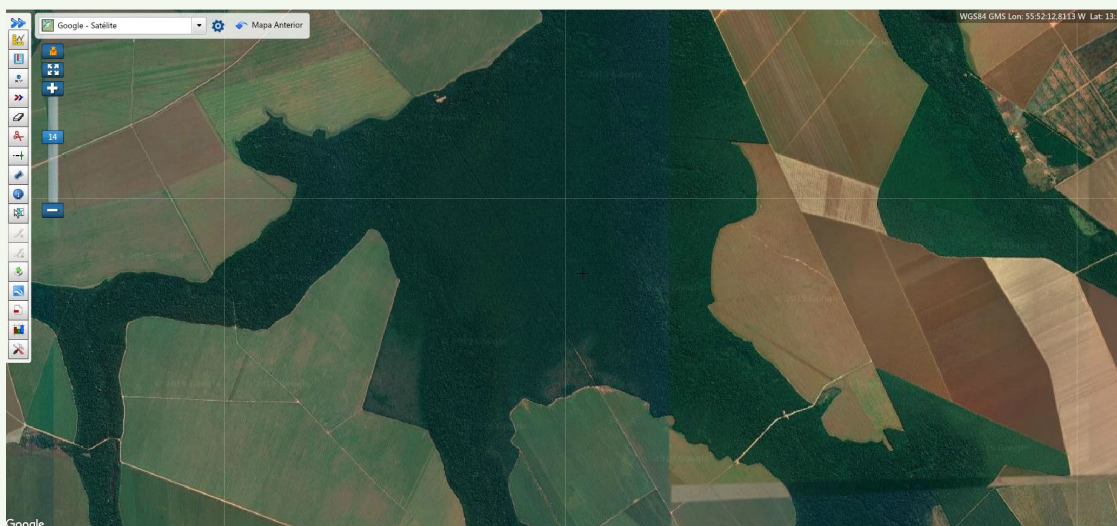
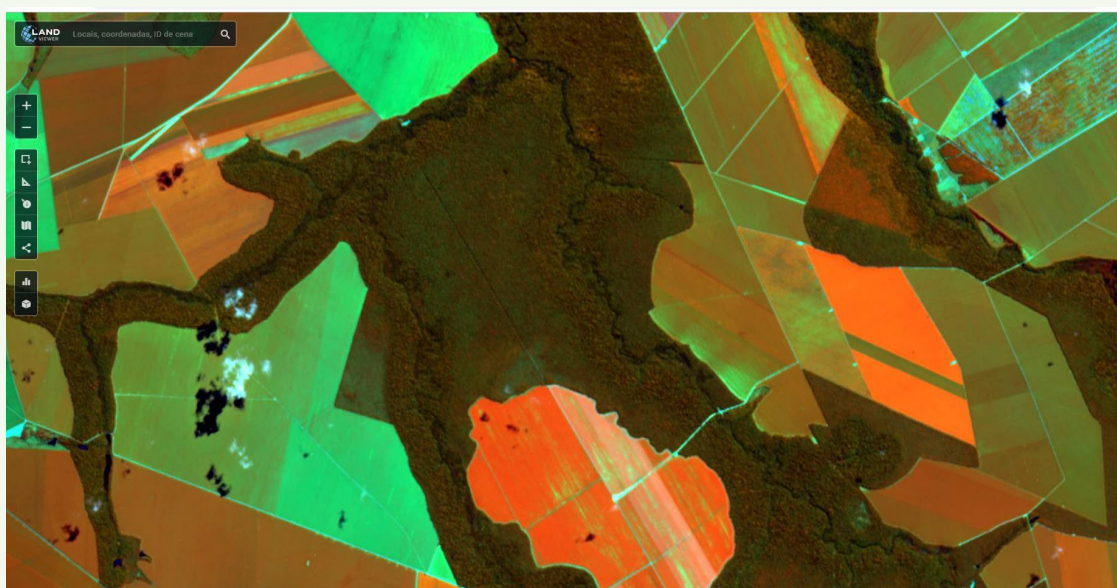
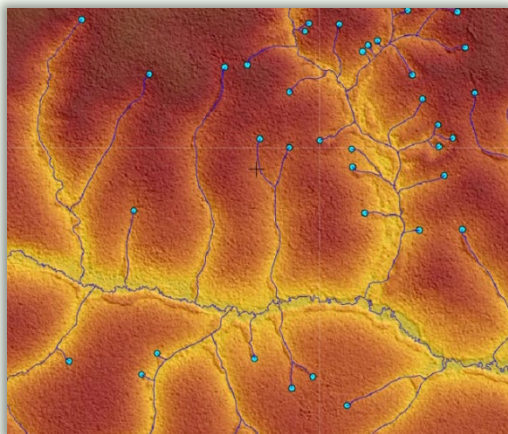

Curvas de nível

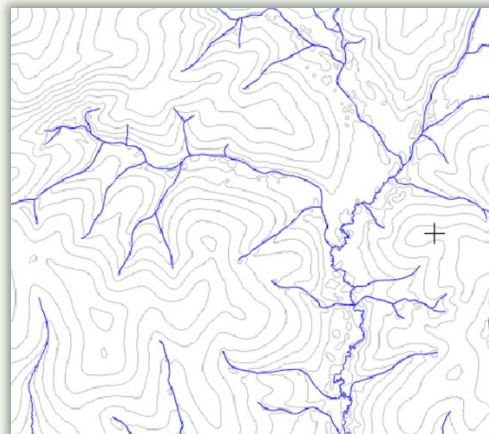

Após o posicionamento das nascentes, é realizado então a sua classificação quanto ao grau de conservação. Em seguida é definida a área de influência em torno da nascente que precisará ser restaurada.

A seguir exemplos de nascentes com potencial de prestação de serviço ambiental de restauração e proteção:

Nascente 01



34 hectares a recuperar

Nascente 02



38 hectares a recuperar

Nascente 03

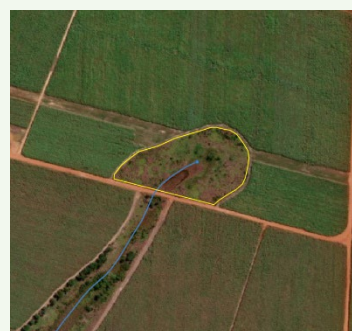

35 hectares a recuperar

Quando o imóvel estiver localizado em um município que ainda não tenha sido contemplado com o Projeto Guardiã das Águas, será utilizado a mesma metodologia do projeto, para que a qualidade da informação seja mantida.

Conheça o projeto Guardiã das águas: <http://www.aprosoja.com.br/aprosoja/projeto/guardiao-das-aguas>

Esse estudo tem o objetivo de demonstrar o potencial de recuperação das áreas de influência na conservação das nascentes do imóvel, no entanto, não substituí a mensuração de campo com apoio de profissionais na área ambiental.

Mapa de Produção de Água a Partir das Nascentes

A quantidade de água produzidas nas nascentes são calculadas usando como referência o Estudo de Regionalização de Vazões, desenvolvido em 2008 pela Secretaria Estadual de Meio Ambiente de Mato Grosso, com o objetivo de gerenciar as solicitações de outorga de água superficiais e emissões de resíduos.

Estudo de regionalização de vazão da Secretaria Estadual de Meio Ambiente

É importante compreender como foi realizado o estudo de regionalização de vazão da SEMA-MT, que possibilitou a referencial inicial de vazão de todos os rios do Estado.

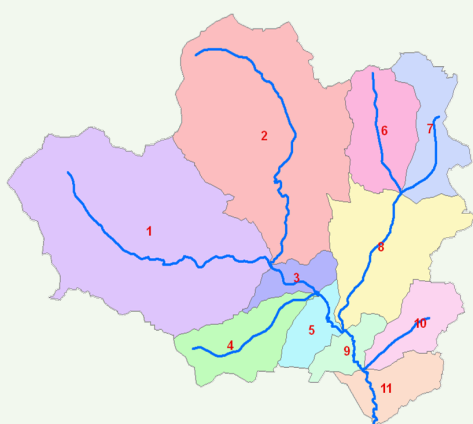

Foi utilizado o MDT - modelo digital de terreno SRTM da Missão Topográfica de Radar Embarcado, disponibilizado pela Agência Espacial Americana NASA. Por meio desse MDT com apoio de bases cartográficas oficiais e imagem de satélite, foi confeccionado uma base de cursos de água específica para o projeto na escala 1:250.000. Foi desenvolvido ainda as áreas de contribuição de cada segmento de curso de água, denominadas microbacias incrementais.

São nessas microbacias que foram aplicadas o valor da disponibilidade hídrica obtidos por meio do estudo de regionalização hídrica. Para o cálculo dessa disponibilidade, foram levantados junto a ANA-Agência Nacional de Águas a série histórica dos dados pluviométricos para geração das isoietas de precipitações (médias anuais).

Postos pluviométricos utilizados

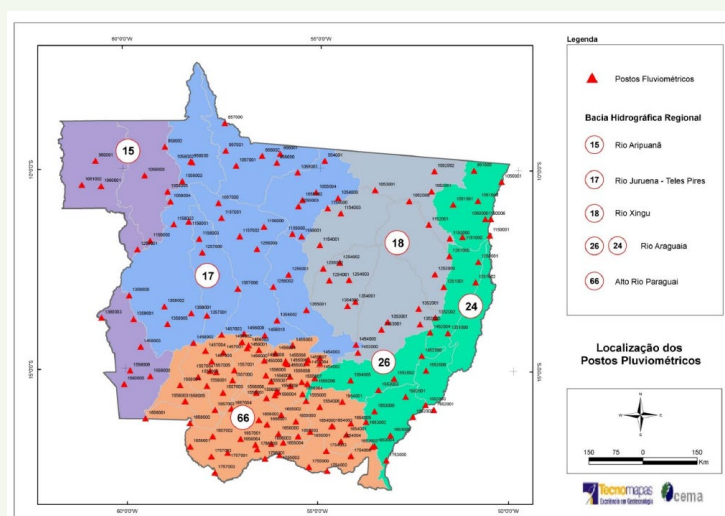

Isoietas de precipitação

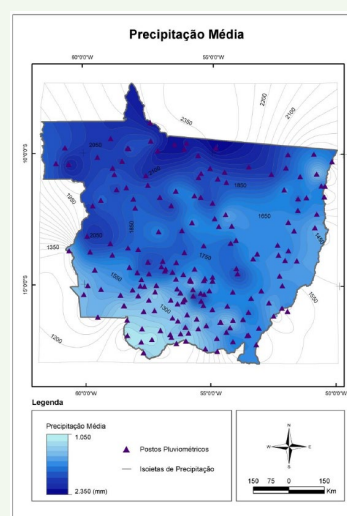

Foi levantado junto a ANA os dados fluviométricos para geração da série histórica. A partir disso foram gerados a vazão média de longo termo.

Postos pluviométricos utilizados

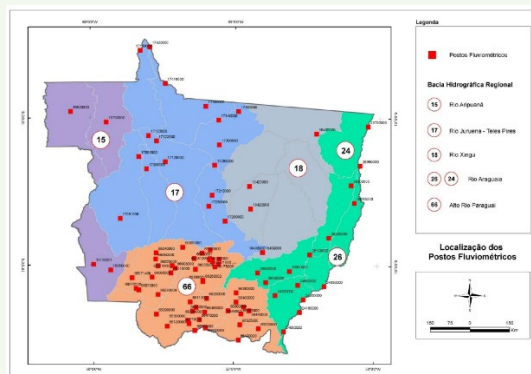

Regionalização de vazões médias de longo termo

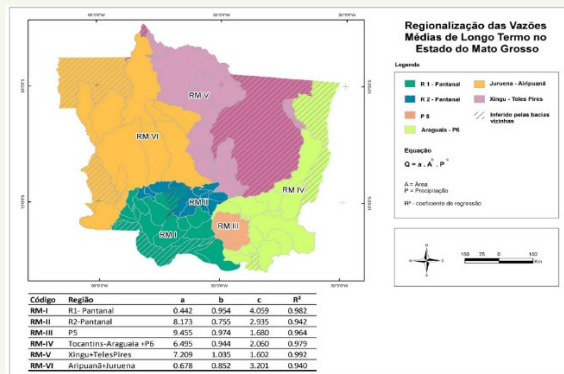

Para calcular a vazão média dos corpos hídricos do estado, utilizando a base geográfica de curso de águas, os dados de fluviometria e pluviometria, foram definidas as regiões homogêneas de curva de permanência do Estado de Mato Grosso.

Regionalização das curvas de permanência

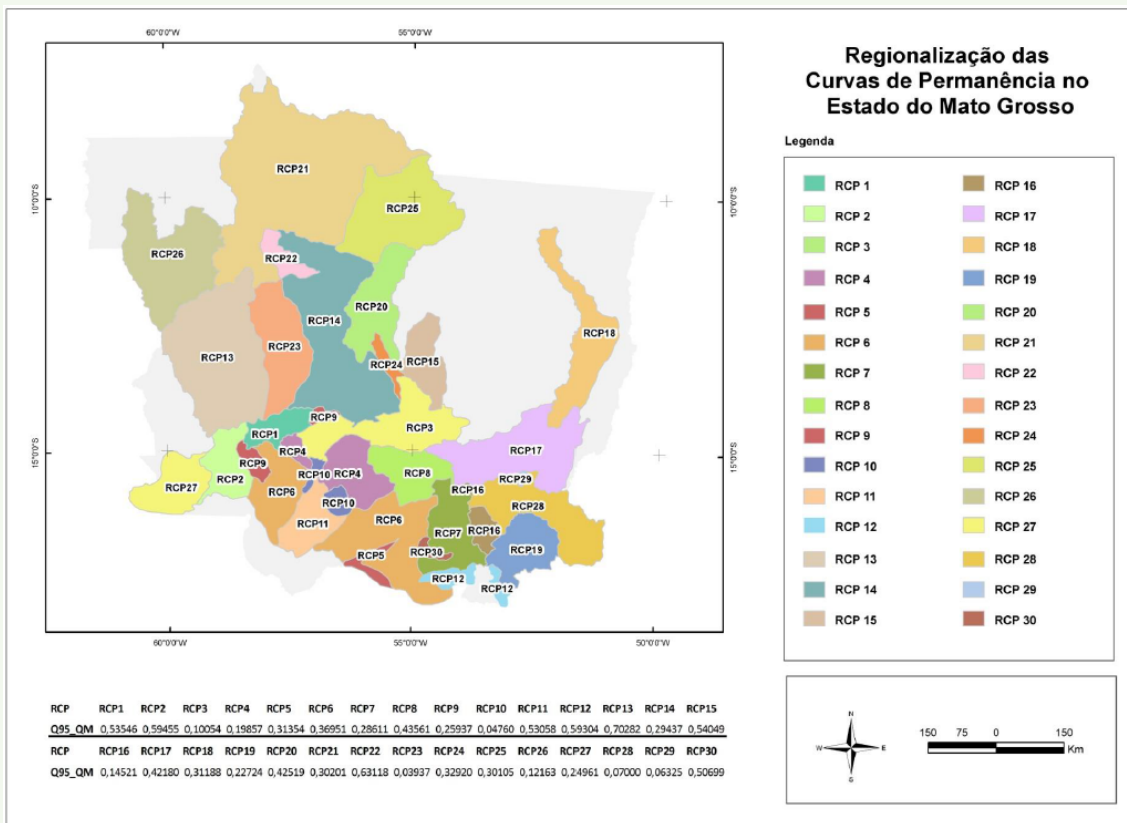

Esses dados então foram aplicados as geometrias das microbacias incrementais, permitindo então a geração de valor da vazão em m³ por segundo, em 95% do tempo (q₉₅), para cada corpo hídrico do Estado, na escala 1:250.000.

Esse estudo foi então aplicado no sistema de recursos hídricos da Secretaria Estadual de Meio Ambiente, ao qual, a época, poderia ser acessado via internet pelos interessados em obter a outorga de captação de água junto ao órgão.

Exemplo do Resultado da consulta online na época do lançamento do sistema:

Resultado da Consulta

Município: CÁCERES Bacia hidrográfica: Bacia do Hidrográ...
 Região homogênea média: RM I UPG: P-7 - Paraguai - ...
 Região homogênea máxima: RMAX_1 Pluviosidade média(mm/ano): 1167
 Região homogênea de curva de permanência: RCP11 Área de drenagem (Km²): 5677,57
 Área Restrita: O ponto está dentro ou nos limites do(a) "PLANICIE ALAGAVEL DA BAIÁ DO ALTO PARAGUAI".

Legenda

Mês	Q95 (m³/s)	Qinc (m³/s)	Q95 red. (m³/s)	Q devolv. (m³/s)	Q out. p/ cap. (m³/s)	Q res. p/ dil. (m³/s)	Q cap./c (m³)
JAN	1,144724	0,241351	-	0,000000	0,000000	0,000000	0,00
FEV	1,144724	0,241351	-	0,000000	0,000000	0,000000	0,00
MAR	1,144724	0,241351	-	0,000000	0,000000	0,000000	0,00
ABR	1,144724	0,241351	-	0,000000	0,000000	0,000000	0,00
MAI	1,144724	0,241351	-	0,000000	0,000000	0,000000	0,00
JUN	1,144724	0,241351	-	0,000000	0,000000	0,000000	0,00
JUL	1,144724	0,241351	-	0,000000	0,000000	0,000000	0,00
AGO	1,144724	0,241351	-	0,000000	0,000000	0,000000	0,00
SET	1,144724	0,241351	-	0,000000	0,000000	0,000000	0,00
OUT	1,144724	0,241351	-	0,000000	0,000000	0,000000	0,00
NOV	1,144724	0,241351	-	0,000000	0,000000	0,000000	0,00
DEZ	1,144724	0,241351	-	0,000000	0,000000	0,000000	0,00

Os dados apresentados no quadro são referentes à foz da micro-bacia incremental onde o ponto de solicitação está inserido.

✓ A capacidade hídrica disponível é suficiente para atender a vazão solicitada.

- A captação não é considerada insignificante pela Resolução nº 12 de 06/06/2007 do CEHIDRO, no(s) mes(es) de Janeiro, Fevereiro, Março, Abril, Maio, Junho, Julho, Agosto, Setembro, Outubro, Novembro, Dezembro.
- A vazão solicitada ultrapassa a capacidade hídrica a jusante nos meses de Janeiro, Fevereiro, Março, Abril, Maio, Junho, Julho, Agosto, Setembro, Outubro, Novembro, Dezembro.
- A vazão solicitada ultrapassa a capacidade hídrica nos meses de Janeiro, Fevereiro, Março, Abril, Maio, Junho, Julho, Agosto, Setembro, Outubro, Novembro, Dezembro.

Exemplo do mapa online com os dados geográficos e de q95 das microbacias incrementais na época do lançamento do sistema.

consultar gerar pdf **mapa**

A SEMA-MT atualiza seus sistemas frequentemente, e as interfaces atuais podem ser diferentes da época do seu lançamento.

Adequação de escala para propriedades rurais

A aplicação direta dos dados do sistema da Secretaria, para os fins desse estudo, não são o suficiente. É preciso realizar uma série de adequações para atender a realidade do imóvel. A seguir as etapas de aplicação:

Nascentes: definimos que calcularíamos somente o valor das vazões das nascentes, e não de todos os corpos hídricos do imóvel, pois o proprietário pode garantir somente a produção de água advinda das nascentes dentro da propriedade rural.

Classificação do corpo hídrico do imóvel: nem toda nascente gera água, para a escala do imóvel rural, é preciso classificar os cursos de água em: perene, temporário e efêmero, para poder descartar as nascentes que não produzem água. Essa classificação é feita por meio de consulta de bases cartográficas oficiais, imagens de relevo e imagens de satélite com fusão de bandas de recursos hídricos e em épocas diferentes do ano (seca e chuva).

Ajuste de microbacias incrementais: são confeccionadas microbacias incrementais, na escala da densidade de corpos hídricos do imóvel, onde, por meio do modelo de terreno

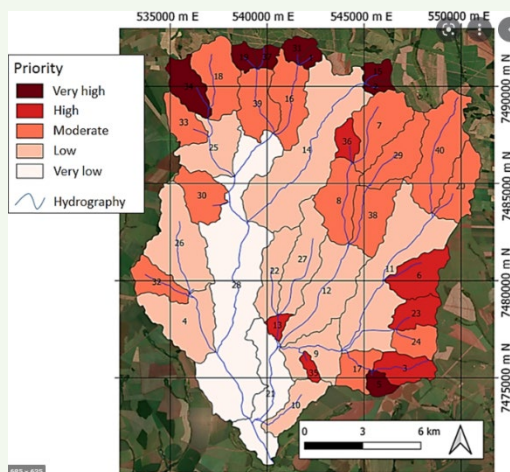

do projeto TerraSAR X, que é o TanDEM-X, que possui maior qualidade que o modelo original do estudo da SEMA-MT. São gerados os fluxos de água, o acúmulo por segmento de rio e pô fim a delimitação das novas microbacias.

Essas novas microbacias são aprimoradas com imagens de satélite de alta e média resolução, bem como o uso de imagens de satélite com a fusão de bandas voltadas a hidrografia.

Essas microbacias são confrontadas com as microbacias originais do estudo de regionalização da SEMA-MT, o que reflete na vazão em Q95 disponíveis. Os ajustes são feitos somente naquelas nascentes que apresentam uma diferença significativa em relação aos dados da SEMA-MT, ou que não estavam presentes na base de escala 1:250.000 usadas no estudo original.

Esse estudo tem o objetivo de demonstrar o potencial de produção de água das nascentes presentes no interior do imóvel, no entanto, não substituí a mensuração de campo com apoio de profissionais na área ambiental e hidrológica.

Mapa de Estoque de Carbono em Vegetação Nativa

Para as propriedades rurais que se encontram no bioma amazônico ou no bioma cerrado, é feito o cálculo do potencial de carbono estocado, através da análise dados de fontes governamentais, análise de imagem de satélite e cálculos específicos.

Projeto REDD+ Brasil

REDD+ é um instrumento desenvolvido no âmbito da Convenção-Quadro das Nações Unidas sobre Mudança do Clima (UNFCCC, na sigla em inglês) para recompensar financeiramente países em desenvolvimento por seus resultados relacionados à atividades de:

- (i) redução das emissões provenientes de desmatamento;
- (ii) redução das emissões provenientes de degradação florestal;
- (iii) conservação dos estoques de carbono florestal;
- (iv) manejo sustentável de florestas; e
- (v) aumento dos estoques de carbono florestal.

Relatórios FREL e o estoque de carbono em vegetação nativa

Os níveis de referência de emissões florestais (FREL na sigla em inglês) constituem o patamar de emissões utilizado para o cálculo dos resultados de REDD+ alcançados por um país. Sua elaboração segue regras estabelecidas em decisões no âmbito da Convenção-Quadro das Nações Unidas sobre Mudança do Clima (UNFCCC em inglês) e deve demonstrar o rigor técnico do cálculo ao se alinhar com critérios como transparência, completude, consistência com Inventário de Emissões etc.

É nos relatórios FREL, bem como nas informações que o compuseram, que está registrado a referência de estoque de carbono em vegetação nativa.

O Brasil apresentou dois FREL, um do bioma amazônico e outro do bioma Cerrado.

FREL do Bioma Amazônico

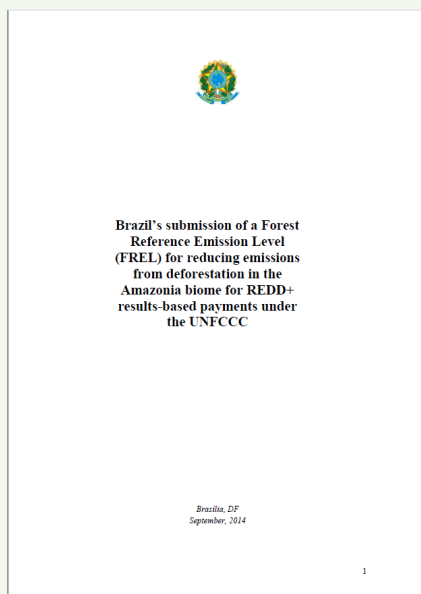

O Brasil submeteu à Convenção seu primeiro FREL em junho de 2014. Foi também o primeiro FREL avaliado pelos especialistas indicados pelo Secretariado da UNFCCC, o que representou um valioso aprendizado sobre o processo. A submissão constituía o FREL de desmatamento no bioma Amazônia (FREL Amazônia) e foi construído com base em dados históricos do PRODES, dado oficial do desmatamento na Amazônia Legal do Brasil. Sua elaboração teve apoio do Grupo de Trabalho Técnico sobre REDD+ (GTT REDD+) e foi elogiada pelos avaliadores por conta de sua qualidade técnica.

FREL do Bioma Cerrado

Dada sua significância, o desmatamento no bioma Cerrado é o segundo na escala de prioridade de relato à UNFCCC. Junto com o bioma Amazônia, constitui em área aproximadamente 73% do território brasileiro. Nesse sentido, em 2015 o GTT REDD+ iniciou os debates sobre elementos necessários para a submissão de um FREL de desmatamento no bioma Cerrado (FREL Cerrado). O trabalho de organização de insumos prosseguiu durante o ano de 2016, culminando na conclusão do FREL Cerrado em meados de dezembro de 2016.

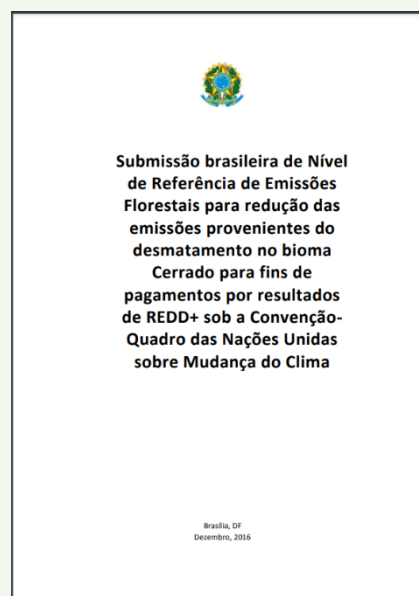

O FREL utiliza como um de seus principais componentes o Estoque de Carbono em Vegetação Nativa por unidade de área para diferentes fitofisionomias nos biomas cerrado e amazônico, consistentes com o II e III Inventário Nacional de Emissões e Remoções de Gases do Efeito Estufa.

Uma vez que as normas da UNFCCC exigem a transparência e completude dos dados que compuseram os FREL, esses dados são disponibilizados conforme apontamento do relatório, de forma a permitir a reconstrução do FREL.

Para definição das fitofisionomias, o FREL utilizou como referência a classificação de vegetação do Projeto RADAM Brasil.

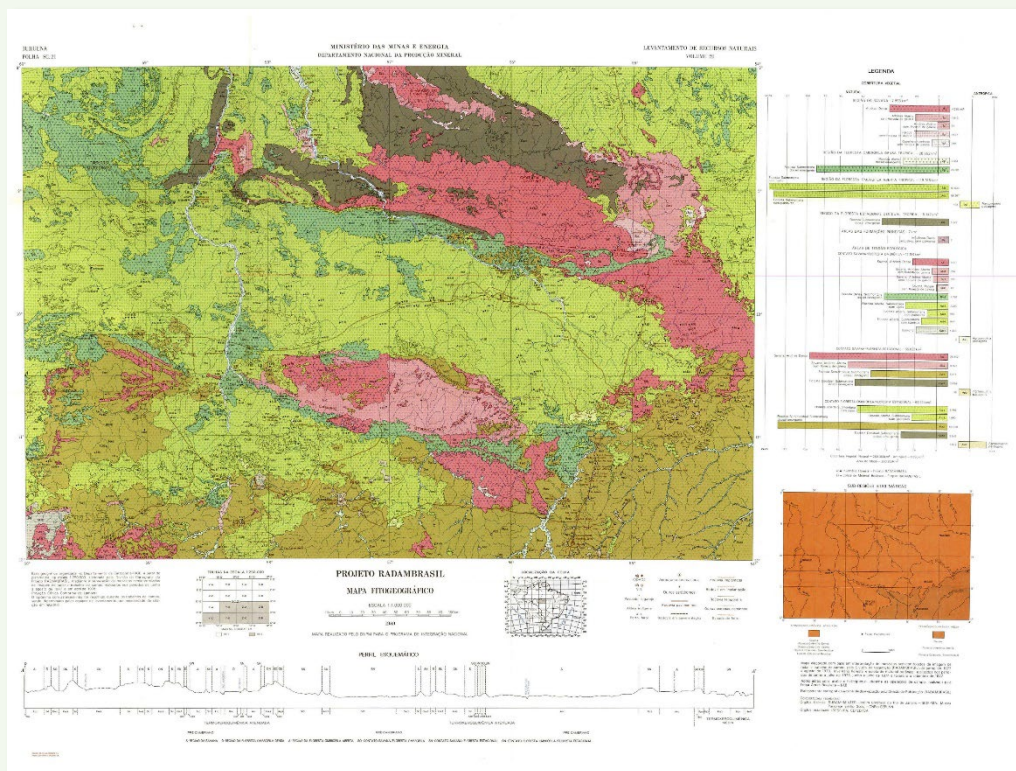

As fitofisionomias semelhantes, que gerariam a mesma quantidade média de carbono estocado em vegetação, foram agrupadas.

Floresta Estacional Semidecidual		Floresta Semidecidual, relevo aplanado	Fsa	Fsa	Fs
		Floresta Semidecidual, baixas cadeias de montanhas	Fsd	Fa	Fa
	Ahrial	Flor. Estacional Semidecidual, ahrial	Fa	Fa	Fa
	Ahrial com Dossel Uniforme		Fae	Fau	Fa
	Ahrial com Dossel Emergente	Flor. Estacional Semidecidual, ahrial, dossel emergente	Fae	Fae	Fa
	Terras Baixas	Flor. Estacional Semidecidual, terras baixas	Fb	Fb	Fb
	Terras Baixas com Dossel Uniforme		Fbu	Fbu	Fb
	Terras Baixas com Dossel Emergente	Flor. Estacional Semidecidual, terras baixas, dossel emergente	Fbe	Fbe	Fb
	Submontana	Floresta Semidecidual, submontana, relevo dissecado	Fsn	Fs	Fs
		Floresta Estacional Semidecidual, submontana	Fs	Fs	Fs
	Submontana com Dossel Uniforme		Fsu	Fsu	Fs
	Submontana com Dossel Emergente	Floresta Estacional Semidecidual, submontana, dossel emergente	Fse	Fse	Fs
	Montana	Floresta Estacional Semidecidual, montana	Fm	Fm	Fm
	Montana com Dossel Uniforme		Fmu	Fmu	Fm
Montana com Dossel Emergente		Fma	Fma	Fm	

O cálculo do estoque de carbono, por unidade de área, nos reservatórios, leva em conta a biomassa acima do solo (AGB), biomassa abaixo do solo (BGB), biomassa na literia (LT), biomassa na madeira morta (DW), resultando na biomassa total (AGB+BGB+LT+DW).

Além disso, é diferenciado ainda o estoque de carbono da mesma fitofisionomia em Estado da federação diferentes.

Veja parte da tabela apresentada no FREL Cerrado:

Tabela 6. Estoque de carbono, por unidade de área, nos reservatórios: biomassa acima do solo (AGB); biomassa abaixo do solo (BGB); biomassa na literia (LT); biomassa na madeira morta (DW); e biomassa total (ABG+BGB+LT+DW).

Fito (sigla)	Estado	AGB (tC/ha)	Literatura científica ABG	BGB (tC/ha)	Literatura científica BGB	LT (tC/ha)	Literatura científica LT	DW (tC/ha)	Literatura científica DW	Total (tC/ha)
Sa	Valor único para todos os estados	13,63	Ottmar <i>et al.</i> , 2001	22,63	Razão 1.66 de Miranda <i>et al.</i> , 2014 para Savana	0,28	Ottmar <i>et al.</i> , 2001	3,37	Ottmar <i>et al.</i> , 2001	39,92
Fs	Piauí Maranhão Bahia	39,96	Haidar, 2008 e Françoso <i>et al.</i> , 2013; eq. alométrica de Brown, 1997	7,99	Razão 0.20 - Tabela 4.4 IPCC, 2006	4,40	Razão LT/ABG 0.066 - Amaro <i>et al.</i> 2013	2,64	Razão 0.11 - Tabela 3.2.2 IPCC, 2003	54,98
	M. Gerais Tocantins Goiás São Paulo M. Grosso M.G. Sul	61,83	Scolforo <i>et al.</i> , 2008	14,84	Razão 0.24 - Tabela 4.4 IPCC, 2006	6,80	Razão 0.066 - Amaro <i>et al.</i> 2013	4,08	Razão 0.11 - Tabela 3.2.2 IPCC, 2003	87,55

Ainda que o FREL não contenha todas as fitofisionomias do bioma cerrado, seus dados fonte, o III Inventário Nacional de Emissões e Remoções de Gases do Efeito Estufa, possui essa informação.

Conheça o projeto REDD+ Brasil: <http://redd.mma.gov.br/pt/>

Adequação a escala do imóvel rural

O FREL apresenta seu estudo de estoque de carbono em escala nacional, para vegetação pretérita, ou seja, em um cenário onde toda vegetação nacional estaria completamente preservada. Por isso torna-se impraticável a sua aplicação direta na propriedade rural. Para poder usar esses dados de referência, tornou-se necessárias as seguintes atividades:

Interpretação da vegetação nativa da propriedade

A primeira atividade a ser realizada é a interpretação e definição da vegetação nativa ainda existente no imóvel rural. Para tanto é utilizada imagens de satélites de alta resolução, imagens de satélite de média resolução com datas atuais, e imagens com funcionamento específico para análise de vegetação. É feito ainda a análise de imagens de anos anteriores, para confirmar se a vegetação remanescente do imóvel, é vegetação nativa.

Fusão de bandas RGB normal

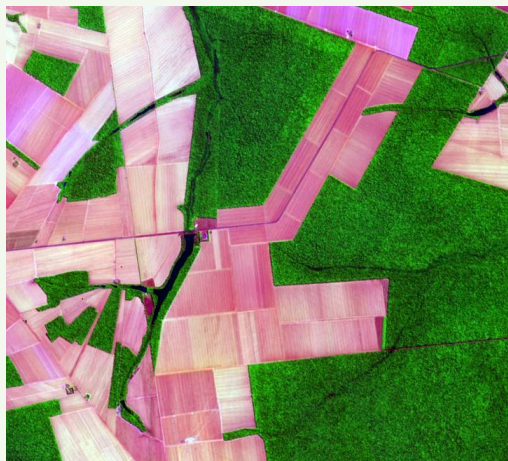

Fusão para análise de vegetação nativa

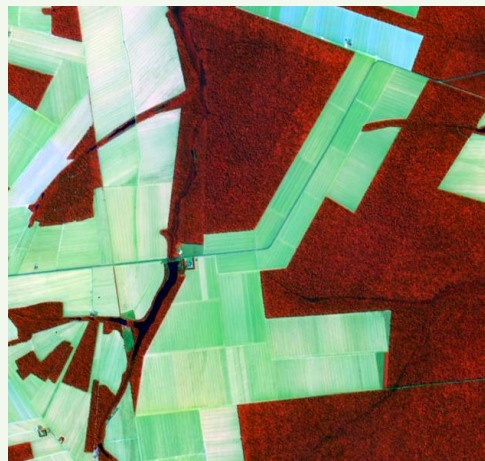

Uma vez definida a área de vegetação nativa remanescente na propriedade, é preciso verificar a classificação da sua fitofisionomia em relação a escala do imóvel. Para tanto são utilizados os dados geográficos de estoque de carbono do FREL, o mapa de vegetação do IBGE referente ao projeto BDIA (Banco de dados de Informações Ambientais), o mapa de vegetação do projeto RADAM Brasil, e o mapa de Vegetação da Secretaria Estadual de Planejamento de Mato Grosso.

Para apoiar no aprimoramento e classificação das fitofisionomias da vegetação nativa remanescente da propriedade rural é utilizado também o Manual Técnico da Vegetação Brasileira publicado pelo IBGE.

Exemplo de fitofisionomia apresentada no Manual Técnico

Foto 40 - Aspecto da Savana Parque natural, característica de planícies e depressões temporariamente alagáveis, onde árvores e arbustos concentram-se em pequenas elevações. Destaque para a presença de lixeira (*Curatella americana* L.) e murici (*Byrsonima* sp) (Lagoa da Confusão-TO, 1994)



Foto: Luiz Alberto Dambrós.

Vegetação nativa classificada quanto a sua fitofisionomia



Caixa 2. Relação Biomassa - C - CO₂

Uma tonelada de carbono equivale a 3,67 toneladas (t) de CO₂ (obtido em razão dos pesos moleculares do carbono e do CO₂, de 12 / 44). Para saber a quantidade de CO₂ emitido ou armazenado a partir da quantidade de carbono de um determinado depósito deve-se multiplicar esta por 3,67. Por sua vez, uma tonelada de biomassa florestal possui aproximadamente 0,5 toneladas de carbono. Resumindo:

1 t biomassa	+/- 0,5 t C
1 t C	3,67 t de CO ₂

Metodologia do cálculo de conversão de tC em tCO₂ do consórcio internacional IA- Iniciativa Amazônica, representada no Brasil pela **EMBRAPA**, presente no Guia para Determinação de Carbono em Pequenas Propriedades, 1ª edição, 2009.

É então calculado a tC/ha, ou tonelada de carbono estocado por hectare na vegetação nativa, conforme dados obtidos no FREL. A cerca das emissões da maioria dos gases do efeito estufa, esses podem ser mensurados em termos de massa molecular total do gás, isto é, unidades de dióxido de carbono que podem ser convertidas em unidades de carbono por meio da divisão por 44/12, ou 3,67 (EIA, 1997). Nesse sentido, por razões metodológicas, e seguindo os parâmetros adotados pelo Fundo Amazônia, ficou estabelecido um equivalente de 100 tC/ha de biomassa, que representa 367 tCO₂/ha, com base na conversão do fator C para CO₂ (=3,67) (SFB, 2013).

Esse estudo tem o objetivo de demonstrar o potencial de carbono estocado na vegetação nativa remanescente da propriedade, não substitui o inventário de campo, ou ainda o projeto ambiental realizado por profissional da área ambiental ou florestal.

Mapa de Áreas Úmidas

Áreas úmidas são ecossistemas de altíssima relevância ecológica. Elas são todas mapeadas através da análise de imagens de satélite, com composições de bandas específicas.

Imagem RGB Normal



Imagem análise de solo vs água



Após a análise das imagens de satélite, as áreas são então delimitadas.

Área úmida isolada

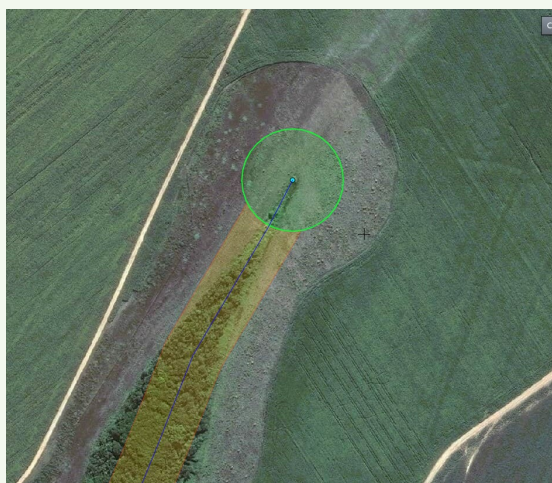

Área úmida utilizada

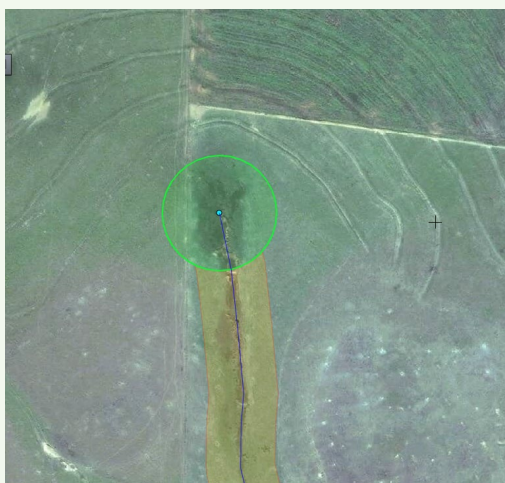

É realizado a sua classificação e quantificação.

Esse estudo tem o objetivo de demonstrar o potencial das áreas úmidas da propriedade, não substituí o inventário de campo realizado por profissional da área ambiental.

Mapa de Vegetação a Recuperar

Apresenta as áreas que não são de uso produtivo no imóvel, mas que tem potencial para o Serviço Ambiental de recuperação de vegetação nativa, sendo então candidatas a Confecção de Projeto Ambiental para PSA-Pagamento Por Serviço Ambiental.

É realizada a definição das áreas em conjunto com o proprietário.

Área na margem de rios



Áreas improdutivas, com oportunidade de recuperação.



Após essa definição, é aprimorada a delimitação das áreas por meio de combinação de bandas específicas para análise de vegetação e cultura.

Fusão de bandas RGB normal



Infravermelho para análise de vegetação



Por fim, as áreas são identificadas e mensuradas.

Esse estudo tem o objetivo de demonstrar o potencial das áreas a recuperar, não substituí o levantamento de campo realizado por profissional da área ambiental.



Elaborado por
inovasig



www.acaoverde.org.br